東北日報

第一七五〇期 一九四五年十一月一日創刊

社址：瀋陽市康寧街四段五十九號
定價：每期三千元 每月九萬元

電話 編輯室②3836 工廠②4615 社會服務部②2537 總務②4612 發行②1704 廣告②1344

通知

時間：十一月二十一日午後一時至二時卅分——帝國主義論第三次 廣播講座
十一月二十二日午後二時卅分至四時——社會發展史第十二次 社會發展史

主講人：帝國主義論：郭大力
社會發展史：艾思奇

講題：帝國主義論：銀行的新作用和金融資本
社會發展史：第三章，社會主義革命和新民主主義革命

中心內容：甲、帝國主義論：銀行的新作用是什麼，金融資本是怎樣形成的。
乙、社會發展史：新民主主義革命……

參考材料：列寧著「帝國主義是資本主義底最高階段」第二章「銀行及其新作用」，第三章「財政資本與財政寡頭」。

參考材料：艾思奇著「社會發展史」……社會發展史講義。

……初級組廣播講座 十一月廿日

新華書店東北總分店發行部啓事

讀者前在本店及各地分支店所訂之雜誌，內有一部因訂戶地址變動，或因我店工作同志疏忽，地址寫不清，郵局投遞錯誤，致有一部份讀者之雜誌未能按期收到，本店除對發行科同志加強教育改正工作缺點外，並為不使讀者受到損失，請未按期收到雜誌之訂戶，持訂單至就近新華書店查詢或寫明訂單號碼及所缺雜誌名稱、期數、份數，寄函長春市軍慶路新華書店雜誌發行科，本部當視其具體情況查究後分別追補或延長一定期數。

一九五一年 農家曆

這裏有：陰陽合曆 新式春聯 陰陽曆節令歌 紀念日節日一覽表 年歲對照表 農家每月應做事項 農業生產常識 主要農作物病虫防治法 家庭衛生常識 彩色封面各種插圖

這是農家必需的一本書（定價每冊一萬三千元）

東北人民政府農林部編印 東北各地新華書店經售

初級農業課本 出版預告 歡迎預約

這本書是給東北各地區村幹部作學習課本，或給農民作學習手冊用的，共分十課：第一課要學好農業技術，第二課選種，第三課積肥上糞，第四課防治病虫害，第五課防旱防水，第六課使用新農具，第七課改良耕作方法，第八課保護和繁殖耕畜，第九課護林和造林，第十課……

特約印刷：瀋陽市從現在起開始辦理預約（十一月下旬出版），書錢按九折收費。另外，『東北農業』訂戶買這本書，也按九折優待（請說明訂單、收據號碼）。

定價東北券一萬元

東北人民政府農林部編印

歡迎代銷歡迎批發！

東北各公營廠礦普遍加強經濟保衛工作

瀋陽數千工人參加反奸護廠隊 安東十分之八工廠消滅了事故

嚴防反革命分子破壞！

【新華社瀋陽十九日電】東北區各公營企業已普遍加強經濟保衛工作，嚴防反革命分子的破壞活動。各地黨政領導機關和工廠、礦山負責幹部，均十分重視這一工作。齊齊哈爾市中共市委書記和市人民政府公安局長，均親自檢查了該市的重要工廠和倉庫。瀋陽市人民政府公安局已舉辦了四期訓練班，培養了大批保安工作的幹部。同時，各廠礦更結合目前的時事宣傳，廣泛地在職工中進行提高警惕、防奸防特的教育。

目前，各地各廠礦，大都成立了保護工廠保護機器的組織。瀋陽市各企業迄目前止，已有數千名工人參加了反奸護廠隊，日夜放哨巡邏。此外，尚有佔全市工人總數百分之十二以上的不脫離生產的安全組員，特別注意工餘時間和休假日的防護工作。安東市各工廠，均先後成立了武裝護廠隊和警衛隊，在嚴寒的深夜裏，堅持站崗防護。承德市各企業，已有很多的工人參加了安全小組。

各地職工在護廠防奸工作中，均充分表現了高度責任心。出席全國工農兵勞動模範代表會議的某硫酸廠分場模範工會主席段忠珠，為了組織護礦隊，曾一連三晝夜沒有睡眠；某化學工廠工人，為了加強護廠工作，有三百五十餘人自動搬進工廠居住。阜新煤礦海州分礦在組織護礦隊時，工人自動報名者超過原計劃人數七倍以上。此外，各企業都加強了防火工作。普遍整頓了防火組織，充實了防火設備，並建立和健全各種防火制度。瀋陽、吉林等地各企業，最近並舉行防火大演習。由於加強了防特防火工作，各地廠礦生產中的事故已大為減少。安東市各工廠十月份的事故較九月份減少了五分之三。百分之八十的工廠，並已完全消滅了事故。

第二屆和大第二日

居里博士作專題報告

『擴大和平運動粉碎戰販計劃』

【新華社北京十九日電】據塔斯社華沙訊：第二屆世界保衛和平大會於十七日上午繼續開會。出席會議的除參加大會開幕式的一千三百九十六位代表外，尚有剛剛趕到華沙的意大利代表、德境英佔區的代表和西德的自由德國青年聯盟盟員。他們受到熱烈的歡迎。

大會一致決定主席團增加下列代表：美國：羅濱森、魏拉德、哈格、約翰遜、金斯柏利、普羅克托、穆爾、海姆；非洲：柏克；羅馬尼亞：摩爾達維亞主教塞巴斯阡；丹麥：尼克索；意大利：洛爾、伊莫多、阿雪、雷巴西。

世界保衛和平大會常設委員會主席約里奧——居里在會上發表了關於第一屆世界保衛和平大會以後和平運動一般活動以及在戰爭威脅日益增長的情況下擴大和平運動的報告。約里奧——居里首稱：面臨着新的世界衝突的危險，我們需要把全世界一切能夠反對日益臨近的災難的力量團結起來。我們必須號召全體不願戰爭的恐怖重演的人們，首先是那些作過戰和受過苦難的人們，為和平而進行鬥爭。雖然我們還沒有完全消除戰爭的威脅，但我們可以毫不過份地說：這一個具有巨大意義的運動已經發展起來，而且成為一個會根本消除我們良心上對於新的大屠殺的惶恐的運動。

約里奧——居里繼講述禁止原子武器稱：必須採取行動，必須把問題明白迫切地提出來。必須堅持建立嚴格的國際管制以確保禁止的執行，最後必須根據紐倫堡的國際法院會議上所確定的國際司法慣例，把破壞這種協定的政府視為罪犯。斯德哥爾摩宣言就作了這種工作，它已獲得了數億人民的簽名擁護，簽名者今後還將增加。

約里奧——居里繼稱：近數月來各國的保衛和平大會選出了參加第二屆世界保衛和平大會的代表。代表比第一屆大會代表着更多的人。我們的運動在創始時已很廣泛，在兩屆大會期間，其力量與規模又有了增長。約里奧——居里進而詳述了關於禁止原子武器的要求及在國際規模上建立嚴格管制的必要性，以及對於禁止原子武器獲致協議的可能性，並說：裁減軍備的決定，是走向普遍解除軍備的第一階段。在把監督執行這一決定的永久性國際管制建立起來後，這些措施的執行就將緩和國際局勢。這一切，首先要禁止侵略武器——原子武器，不然它就會成為一天比一天可怕的潛在力量。

約里奧——居里繼談及德國問題稱：目前最可取的決定就是重申肅清德國軍國主義，而且必須考慮實行這個決定的辦法。為了消除猜疑的可能性，管制和徹底調查是必要的。為了達到這個目的，必須獲得那些曾與希特勒主義作鬥爭的人們的充分支持。

約里奧——居里在談到朝鮮問題時強調稱：我們應當首先支持現在可以採取或能夠採取的任何辦法來結束這種衝突。具體說來，我們應當把使衝突局部化和促成迅速和平解決的建議，看作是保衛和平的行動。現在是行動的時候了，因為朝鮮戰爭是可能引起世界衝突的危險地點。（下轉三版）

會專學生自動捐獻寫信慰問朝鮮人民軍

【本報訊】工業部所屬長春工業會計統計專門學校學生，紛紛捐獻物品與寫信慰問朝鮮人民軍。僅會計系二班、三班和會計科四班，就有十五名同學自動捐獻手錶四塊，現款三百一十二萬元，工薪券八十五分，衣褲卅六件，另外尚捐有鞋、襪、藥品、鋼筆、毛巾、肥皂等物品。他們寫的慰問信中，均表示了誓作抗美援朝後盾的決心。（會計統計專門學校通訊組）

社論

中國人民志願部隊抗美援朝保家衛國的偉大意義

【新華社北京二十日電】北京人民日報二十日發表題為『中國人民志願部隊抗美援朝保家衛國的偉大意義』的社論。全文如下：

中國人民抗美援朝保家衛國志願部隊與朝鮮人民軍並肩作戰，從十月二十五日以來已經連續得到重要勝利。這些勝利，不但已經開始轉變了朝鮮的軍事形勢，而且已經開始挫折了帝國主義侵略者的猖狂的兇燄。美英等國反動統治者，在中朝兩國人民的聯合打擊下，已經開始感覺到對於亞洲人民的侵略戰爭前途茫茫，感覺到他們原來的侵佔全朝鮮並將戰爭火焰引向中國的如意算盤的錯誤，而表現驚慌和憂慮。帝國主義者原來以為，他們可以在朝鮮橫行霸道，為所欲為。他們原來以為，中國人民將被帝國主義的進攻所嚇倒，因而將坐視自己的緊鄰朝鮮遭受侵略，將忍令自己的國土遭受威脅、轟炸和直接的侵略。這就是帝國主義者為什麼不但不尊重中國人民和平解決朝鮮問題的主張，反而命令侵略軍向三八線以北，向中國東北的邊境瘋狂前進的原因。但是侵略者們現在知道他們是跑得太遠了，被打擊得稍為清醒了一些的侵略者們屈指一算，開始考慮他們的區區幾十萬軍隊究竟不足以『征服』全朝鮮的三千萬人民，尤其不足以和四萬七千五百萬中國人民相對抗。儘管美國侵略軍及其幫兇還遠沒有放棄自己的侵略計劃而決心接受公正的和平解決，但是最後失敗的陰影卻在一步一步向他們接近了。

中國人民志願部隊在朝鮮的英勇奮鬥，向全世界表示了中國人民堅決保衛自己的勝利果實的偉大意志。中國人民得到今天的解放，是一百多年來特別是近三十年來中國無數志士仁人向帝國主義者及其走狗奮死決戰，拋頭顱灑熱血換來的。我們已經推翻了帝國主義走狗蔣介石的可恨的黑暗統治，但是我們絕對沒有忘記，無論是蔣介石匪帮或者是帝國主義本身，都不會甘心於失敗，都在處心積慮地計劃着捲土重來，把中國人民重新拋入血腥的人間地獄。美帝國主義在日本，在朝鮮，在我國的台灣，在非律賓，在越南，所伸出的『長矛之尖』，不但是針對着當地的人民，而且是針對着我國大陸的。對於這一切我們從來沒有放鬆過警惕。美國侵略者所佈置的朝鮮內戰的爆發以及美國政府所立即宣佈的對於朝鮮的侵略，對於台灣的奪取，對於越南非律賓的干涉，使我國的環境頓然緊張起來了。我國人民和我國政府對於朝鮮形勢和台灣主權問題再三發表了嚴重的聲明和抗議。但是無法無天的帝國主義者是不講道理的，他們把我國僅僅發出聲明和抗議看作是怯弱可欺的表示，因而加緊了他們對於我國獨立安全的危害和壓迫。我國愛國同胞忍無可忍，毅然決然地組成了抗美援朝保家衛國志願部隊，和朝鮮人民軍並肩作戰，擊退了已經逼近鴨綠江的瘋狂的侵略軍。只在這時，帝國主義者原定的狂妄的計劃才被打破了。中國人民保衛勝利果實的神聖決心，才被認識了。因此，這是關係我國民族根本利益的生死鬥爭，乃是四萬七千五百萬同胞偉大愛國意志的集中表現，我全國同胞如此熱烈擁護志願部隊，全國熱血青年紛紛立誓要求參加志願部隊，完全不是偶然的。

中國人民志願部隊和朝鮮人民軍的英勇奮鬥，不但對於中國和朝鮮的民族存亡有決定的意義，對於亞洲各民族和世界人類的安危也有極大的意義。帝國主義者在朝鮮的冒險如果得到成功，武裝侵略的強盜們就會打着『聯合國』的旗幟到處如法泡製，那時不但中國首當其衝，在世界其他地方的戰爭危險也就要極大地加重。在朝鮮擊碎了侵略者的夢想，就可以保衛朝鮮和中國的安全，也可以挽救在危險中的世界和平。中國各民主黨派聯合宣言說：『世界上愛好和平的人民，如果想要得到和平，必須用積極行動來抵抗暴行，制止侵略。只有抵抗，才有可能使帝國主義者獲得教訓，才有可能按照人民的意志公正地解決朝鮮及其他地區的獨立和解放的問題。』光榮的中國人民志願部隊和光榮的朝鮮人民軍，現在正是站在捍衛世界和平抵抗帝國主義侵略的最前線，受着全世界愛好和平正義的人類的支援、崇敬和矚目。

如上所說，帝國主義者現在還只是開始受到打擊，他們還要繼續逞兇，因此必須繼續給以堅決的反擊。在朝鮮前線英勇作戰的中國和朝鮮的偉大勇士們！冒着敵人的炮火和炸彈，前進！前進去取得最後的勝利！勝利是必然的：在你們的前面只是一群數目有限士氣不高的野獸；在你們的後面卻是為祖國獨立和世界和平而堅決奮鬥的幾萬萬英勇的正義的人民！

盜用國家未用印紙幣 罪犯于忠信被處死刑

【本報訊】瀋陽市人民法院於十一月二十日公審盜用國家未用印紙幣，擾亂金融罪犯于忠信，到會的有東北銀行造幣廠全體職工。會上宣佈：罪犯于忠信判處死刑。

于忠信現年二十八歲，安東縣人。原在東北銀行造幣廠看色司機，在平版屋工作。該犯先後三次偷盜東北銀行造幣廠未用印的紙幣共一億七千萬元。一九四九年舊曆九月十月間，該犯有一天在午休前，先躲在平版屋便所裡，等檢查的人看室內無人，鎖門走後，他即到印刷機旁，將全部印完但尚未裁剪加印的東北幣十萬元券，偷取兩大張，計一千四百萬元。後再躲入便所，俟上班機器開動，人多忙亂時，他才出來工作。同年舊曆十二月初旬，該犯用同樣方法又偷盜未用印的東北幣五萬元券十大張，計三千二百萬元。該犯兩次偷出後，均用前所偷出之『經理之章』、字碼等物，自製木匣一個，將紙幣蓋印，全部用出。前後兩次共買金鎦子六個，手錶一塊及衣帽鞋襪等物，並補助其弟結婚費一千萬元。今年八月二十五、六日午休時間，該犯乘平版屋有兩機器加班，門未鎖，又偷新版東北幣十萬元券二十大張，計一億二千四百萬元。因此次紙幣用『經理之章』改樣，該犯乃於九月六日在廢紙堆裡拿回印模，九月十日午後二時，他到北市區皇寺大街三〇二號正文刻字局，求為刻製。刻字局工人見其形跡可疑，乃報告交通警，最後將該犯逮捕。同時並搜獲未用印的東北幣十萬元券二十大張，木製號碼機一個、膠皮號碼字四十七個，總經理章兩個，三民主義一本，金鎦子五個，手錶一塊。

瀋陽市人民法院因該犯有計劃的大量偷盜未用印的紙幣，私自用印使用，紊亂國家貨幣發行額，擾亂金融，實屬罪大惡極，不容寬恕，故呈請政府批准，判處死刑。會後即執行。

東北銀行造幣廠長奧錫臣在大會上說明于忠信案件，給全體職工一個很大的教訓，這說明全廠管理不夠嚴格，組織鬆懈，手續與制度不嚴密，思想麻痹，壞人才有空子可鑽。他號召全體職工加強責任制，展開群眾性保衛工作，提高警惕，共同把工作搞好。工會代表王茂森、工人代表趙國良在講話中，均熱烈響應奧廠長的號召，決心提高警惕，好好保護國家財富。

華爾街喉舌供出的鐵証 美帝侵略箭頭指向我東北

貪婪猙獰面貌暴露無遺

【新華社上海十九日電】此間獲得的十月十三日出版的美國華爾街『美國新聞與世界報導』，直率地供述了美國侵略者企圖佔領朝鮮，侵犯我國東北的陰謀計劃。該刊登載了其駐漢城記者的一篇通訊和一幅北朝鮮與我國東北地圖。該項地圖上在我東北境內標出四個箭頭，並分別註明由北朝鮮進犯我瀋陽、哈爾濱和北京的航空哩數。而通訊中則更又露骨地道出美帝國主義侵略我國的計劃。文中寫道：『從漢城踏過北朝鮮，就是共產黨中國的工業動力庫的滿洲。滿洲邊境離漢城不足二百五十航空哩。北朝鮮的東北角是俄國領土西伯利亞。如果美國人佔領了北朝鮮，那麼，他們離瀋陽僅一百航空哩，離西伯利亞的海參崴不過七十五航空哩。這將是在世界上美軍逼臨蘇聯國境的唯一地點了。』通訊又說：『聯繫共產黨中國和蘇聯之間的交通綫已經不斷遭着空襲。現在，牠們是暴露於在南朝鮮獲勝的美軍和聯合國軍之前了。』

上海各報於十六日都將上述地圖刊出。解放日報以『美帝計劃侵我東北的鐵證』為題的新聞中指出：這張地圖和這篇通訊，充分暴露了美國侵略者對我東北『工業動力庫』伸手欲奪的兇惡面目；充分說明了美國侵略者進犯朝鮮的計劃，就是為了進犯我國神聖的領土東北。各報並一致指出：全中國人民必將更緊密地團結起來，粉碎美帝國主義的任何侵略陰謀。

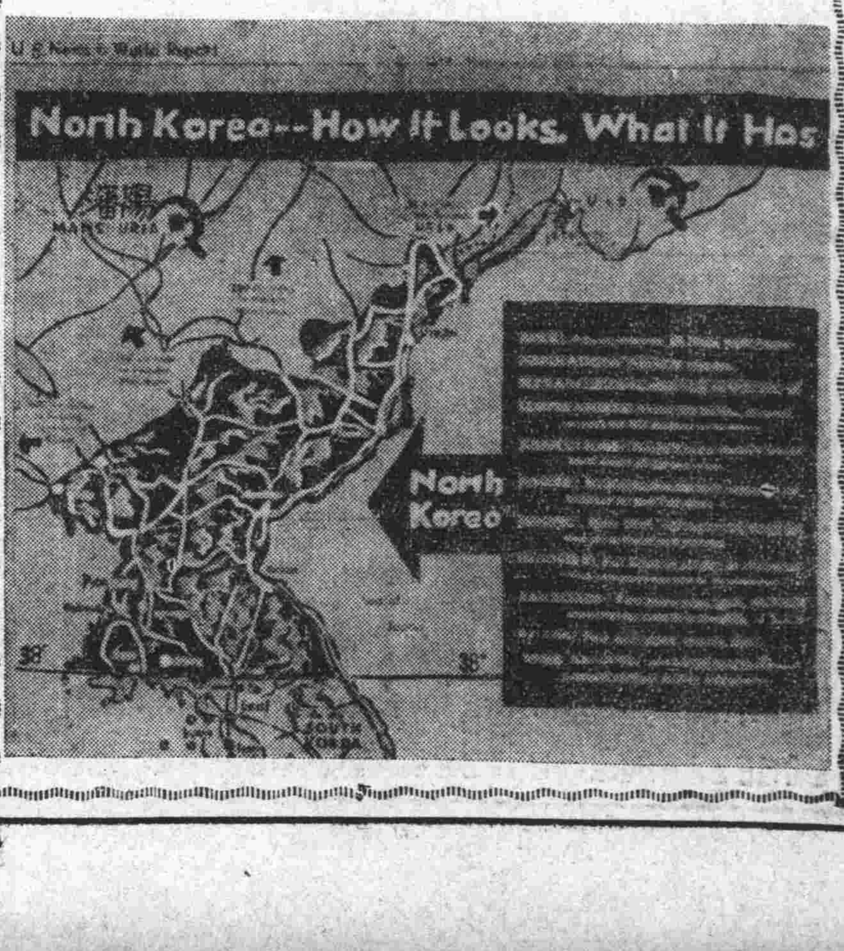

瀋陽市各機關團體職員 自動獻衣支援志願部隊

工商聯合會獻金慰問美機襲害同胞

【本報訊】瀋陽市各機關團體的職員自發的支援中國人民抗美援朝志願部隊。近聞朝鮮北部天氣已降至零下廿度，紛紛捐贈禦寒衣物送往朝鮮人民抗美前綫。僅三天（十七——十九日）已有東北區稅務局、文化部、工業部、教育部人事科、財經計劃委員會、東北人民政府管理局管理科、瀋陽市人民政府社會科、和平區人民政府、鐵西區人民政府、瀋河區人民政府及稅務局、市人民政府企業公司、市婦聯、瀋陽日報等十五個單位的職員，捐出棉的或皮的衣服、大氅、帽子、鞋襪等達一萬零八十一件。特別是管理局和東北財經計劃委員會等單位，完全是本單位職員節省下來的成套的嶄新的棉被服。工業部職員捐出四百雙棉大頭皮鞋，每雙市價約值百萬元，據說仍有幾千件棉服裝陸續捐出。新華書店職員時洪興現拿百六十萬元買新皮鞋一雙捐獻出來，三聯書店的棉襖裏寫着：『乾淨徹底全部消滅美李匪軍』。（劉野）

【本報訊】在各界高度發揮患難與共精神，自動獻款慰問安東受美機襲害同胞中，瀋陽工商聯合會會慷慨捐獻東北幣五千萬元，為本報社會服務部收到的慰問金額（工薪券不算）八千六百餘萬元的十分之六。

11月20日每分公債之值

根據東北人民政府命令第906號，公佈一九五〇年下期生產建設折實公債每分之值為一十萬元。

計算方法：

高粱米	5市斤每斤市價	4,700元=	23,500元
五福布	1市尺每尺市價	27,700元=	27,700元
粒鹽	5市斤每斤市價	7,000元=	35,000元
原煤	34市斤每斤市價	700元=	23,800元
合計			110,000元

附註：使用期間自一九五〇年十一月廿一日至十一月卅日

東北銀行總行 十一月廿日

向瀋陽工商界熱烈應戰 哈五十八行業認購完畢

瀋市工商界保証廿五日前完成交欵

【哈爾濱訊】哈爾濱市工商界發揮愛國精神，踴躍認購公債，特別是見到瀋陽市工商會向東北工商界發出挑戰書後，認購情緒更為高漲。該市工商業計劃認購一百六十二萬四千分，截至十七日晚止，已有鐵工、翻砂、罐頭、醬業、皮具、火柴、洗染、馬具等卅四個工業行業，五金、電料、銀行、代理等廿四個商業行業，以及九個集體商場，六家百貨業共認購一百十萬七千八百六十二分。全市工商按認購計劃，已完成百分之六十八，許多行業已開始交欵。各行業在認購中發揮了熱愛祖國的熱忱，均積極爭先。製粉業六家在十五日就已完成了認購計劃。代理業廿一家僅數小時就認購了一萬五千四百五十五分。金銀業天寶元金店經理李金源先生帶頭認購四千分，佔該行業認購欵的五分之四，並保證於廿五日把欵全部交齊。中興東等九家大油坊亦由十七日完成認購四萬零九百十分認購計劃，變合盛油坊已於十八日全部交完欵。其他行業仍在熱烈認購中。

【又訊】哈爾濱市工商界向瀋陽市工商界應戰，並向北滿各城市工商界挑戰，該應戰書原文稱：

瀋陽市暨北滿各城市工商界公鑒：

我們以興奮的心情，看到你們向東北各大、中城市工商界發出的認購公債挑戰書。你們給予哈市工商界很大的鼓舞，我們除完全同意你們的光榮行動外，並向你們應戰，同時向北滿各城市工商界提出友誼競賽。

為了鞏固我們的國防，保衛祖國的神聖國土，有力地回擊美帝的狂妄侵略，我們哈市工商界堅決以『認購快交欵也快』的實際行動，保證於十一月二十日完成認購一百六十二萬四千分，同時還要爭取超過任務，並在十一月末完成交欵。

【本報訊】瀋陽市工商業界認購公債至廿日止，已基本完成，全面展開突擊交欵競賽。各業者共同誓約於廿五日全部完成交欵。全市工商業八十三個行業除製棉、機械捲烟、糧食、食品雜貨、車輛等五個行業的少數業者及行商一部業者外，全部完成業戶認購，除上述六行業外七十七個行業共認購三百四十七萬零三百卅分。待全體業者認購完畢，全市工商業將超過三百八十萬分的認購計劃。現全市絕大多數行業已轉入交欵，至廿日止，已有七十四個行業開始交欵，銀行、機械染整兩行業已超計劃全部完成。全市工商業交欵額至廿日達五十萬零四千一百六十三分。

昨（廿）日上午，公債推銷動員委員會工商分會召集全市各行業公會部分理監事、區代表、小組長一千八百餘人，舉行動員交欵大會。紡織業代表王言倫、機械染整業王興亞、惠臨火柴公司經理胡安祥、電工器材業石砥中、五金業譚益臣、機械鐵工業高振坤、太陽煙草公司經理黃少明、煙酒業關國璋等均熱烈發言，紛紛提出保證在廿二、三日至遲不超過本月廿五日全行業均交齊公債欵，並以此向其他行業提出挑戰，最後全體一致同意保證全市工商業在廿五日以前全部突擊完成交欵，保證三百八十萬分認購計劃及超過數額全部入庫，並通過三項誓約，全市業者共同遵守：一、保證全體工商界於十一月廿五日以前完成公債交欵；二、發揚同業互助友愛精神爭取集體完成任務；三、提高警惕，堅決揭發妨礙公債交欵工作的一切破壞活動。

東鐵三個月五百公里運動中 節省八〇五個機車日

昂昂溪等機務段實行歇人不歇車循環運轉制，連續三月超過五百日車公里

【新華社瀋陽廿日電】東北鐵路各部門提高運輸效率的努力，過去數月來集中在開展五百公里運動上面。這一運動的目標是實現每台機車一晝夜行駛五百公里（以每台機車日計算）。在七、八、九三個月內，這一運動使東北全區機車使用較原計劃節省了八百零五個機車日（一天為一個機車日計算），因節省機車日而減少的開支折合人民幣約達二十餘億元。其中運動開展較好的中長鐵路，九月份有百分之二十點一的機車達到了一晝夜行駛五百公里，九月份的機車次數亦較七月份增加了約百分之二十五。齊齊哈爾、昂昂溪、白城子等機務段七、八、九三個月全段平均日車公里連續超過五百公里。昂昂溪機務段一九五號機車包車組在一次示範試驗中更創造了一晝夜行走七百三十八點二公里的最高紀錄，約為偽滿與國民黨統治時期日車公里最高紀錄的三倍。

配合五百公里運動是鐵路車、工、機、電各部門的一件集體事業。在這個運動中，各方面曾作了密切配合，縮短各種技術作業時間。如過去機車在庫內上煤上水和其他作業時間一般需要一小時，齊齊哈爾機務段在運動中則已縮短到只要十六分鐘。為提高機車質量，保證運動的順利進行，白城子機務段加強了檢收制度，段長親自領導檢查小組進行細密檢查。各機務段的調度工作也以增加行車速度減少停站時間為原則作了很大改善。使機車在一定線路上行駛的次數增加。如齊齊哈爾路局林口、西間原來每天僅能跑四個單程的機車，現增加到每天跑五個單程。有些機務段學習了蘇聯提高機車效能的循環運轉制，即使機車在固定區間來回不停地跑，歇人不歇車。昂昂溪機務段獲得連續三個月平均日車公里都超過五百公里的成績，主要就是實行了這個制度的結果。工務部門職工亦為提高機車跑行的線路保險速度，積極改善了線路狀態。如齊齊哈爾機務段大部線路的保險速度都提高了五公里。其他電務、財務等部門職工也都熱烈地投入了這一運動。

按『五百公里』運動是蘇聯鐵路工作中的先進經驗之一。今年五月這一運動首先在昂昂溪機務段由勞動英雄、黨幹『鐵牛』隊員一一九五號機車司機長王吉奎建議開展起來，經過鐵道部東北特派員辦事處的號召，六、七月間，東北全區鐵路就普遍開展了這一運動，成為東北『鐵牛』運動進一步發展的主要內容。這一運動，現正在東北鐵路部門繼續鞏固和發展中。

留美歸國同學在滬座談
美國人民害怕戰爭害怕原子彈

【本報訊】據上海解放日報刊載：最近從美國回來的留美同學二十三人：刁開智、王榮光、郎一竹、王積濤、徐里、李德沛、徐仁吉、陳嘉祜、劉德華、福佑、鑑輝、劉遠、周智、張錫增、張錫庚……等，在上海舉行座談會，談到他們在美國的所見所聞。

刁開智：看見第一面五星紅旗 大家高興得狂呼流淚

張增年：衛國重重威脅迫害 美國和平運動高漲

王積濤：大資本家操縱政權 美國人民沒有民主

徐里：哪兒有新聞自由 要和平就是犯法

劉國傑：戰爭危害美國人民 負擔增加妻離子散

顧瀚祥：為了防禦原子彈 到處去找尋材料

張元一：美國政府陰謀惡計 故意造成恐怖氣氛

刁開智：為了逃避兵役 親手砍掉手指

王榮光：美帝做出種種限制 阻礙我們回祖國來

周錫庚：美帝迫害我國留學生 到處有特務監視行動

劉國傑：人民的中國誕生 我們有責任回來

沈體蘭：

徐里：究竟誰害怕原子彈？ 美國人變成了神經質

吳燕漂：美國經濟繁榮真相 窮人餓死洋著腐爛

周錫庚：從紐約市長的一個例子 看美國政治上貪污腐化

李德沛：強迫在『効忠宣言』簽名 這就是所謂『自由民主』

郎一竹：美國人民不要戰爭 反對政府侵略朝鮮

戴寶森：警察寧願開槍自殺 不到前線去當砲灰

抗日戰爭中的長白山區
中朝人民的血流在一起

【新華社通化十五日電】長白山區廣大人民在抗美援朝保家衛國運動中，追憶抗日戰爭時期朝鮮人民和中國人民並肩作戰的英勇事蹟。長白山區是當年抗日聯軍的重要根據地之一，在抗日戰爭中，中朝兩國的志士在這裏曾和日本帝國主義進行過浴血的搏鬥，在人民中間流傳了很多可歌可泣的事蹟。

抗美援朝衛國保家熱潮在克山

彭定安

「我想通了！」

記農民張鵬崑對時局態度的轉變

于長鈫

自美國出兵侵略朝鮮以來，瀋陽市郊包道屯流傳着不少謠言，最初誰也不相信，可是日子長了，謠言也越來越兇，對時事認識模糊的人，就半信半疑起來，甚至有的誤信，提心吊膽。

瀋陽皇姑區宣傳員月來工作

瀋陽市主要商品批發價格表

東北人民政府人民經濟計劃委員會統計局編審

（金額單位：千元）一九五〇年十一月廿日

莊河、鳳城等縣農民
晝夜趕送公糧

【遼東訊】遼東省莊河、鳳城、撫順等縣農民，現正日夜趕送公糧。莊河縣從十月廿八日開始，到本月五日止，九天工夫全縣已經送夠百分之六十五以上。金廠等三、四個村的送糧大車，不等天亮就到了糧庫門口。莊河區大房身村十七萬斤公糧任務，在一天工夫就全部送完。磨石房村幹部幫助缺乏送糧工具的人想辦法，組織得好，送的也快。軍屬趙連玉的母親說：「可得送好公糧，讓咱們的部隊吃得飽飽的，保衛國家，咱們才能過好日子。」鳳城縣東湯區從十月卅一日到本月六日，農民不眠不休的趕送公糧，已經送完七十八萬多斤。撫順縣農民聽到徵糧通知後，都踴躍運送，五天工夫，全縣就已送完六百萬斤。

（王芳明等）

美國在歷史上怎樣侵略中國？

（原載時事手冊第三期）

胡繩

美帝國主義者戴着白手套向中國人民說：看啊，我的手多麼乾淨！我從來沒有對中國幹過什麼侵略行動，我從來就是中國的好朋友。

拉掉他的白手套！我們馬上看見他的血淋淋的雙手。美帝國主義的手上塗着中國人民的血，亞洲人民的血，是永遠洗不乾淨的！

美帝國主義的手上並不是到這次侵略朝鮮的戰爭時才染上了血，也不是在中國人民解放戰爭中它全力援助蔣介石匪幫屠殺中國人民時才染上了血；從歷史事實上看，美帝國主義早已對中國人民和亞洲人民犯了罪，它的手早已是骯髒的了。

一、美國是壓迫中國使中國墜入半殖民地境地的一個卑鄙的強盜

中國從一個獨立自主的國家變成一個受帝國主義列強欺凌壓迫的半殖民地，是從鴉片戰爭開始。英國商人私販鴉片，被中國政府沒收了，英國政府就借此開仗，用武力壓迫腐敗的滿清政府簽訂了南京條約。這是一八四二年（道光二十二年）的事。南京條約是帝國主義侵略中國史上的第一個不平等條約。

在鴉片戰爭前，美國商人也和英國商人同樣做鴉片生意。狡猾的美國政府站在一旁，讓英國動手，自己伺機取利。在鴉片戰爭時期，美國政府特別派了一個艦隊到廣東海面，並向廣東官員聲明，中國政府給英國什麼特殊利益，也同樣應該給美國。等到南京條約一訂立，美國政府立刻派了一個叫做庫興的人做全權公使，率領另一個艦隊到中國來，強迫中國政府援例訂約，這就是一八四四年（道光二十四年）的中美望厦條約（望厦是澳門附近的一個地方）。望厦條約是中美間的第一個不平等條約，也是帝國主義侵略中國史上的第二個不平等條約。

美國的侵略手段的『高明』已可從這一次條約的簽訂上充分表明。庫興利用滿清政府在被英國強盜打敗後的恐懼心理，威脅說：『我國政府或有使中國人民再嘗戰禍的必要。』結果他的條約比起南京條約來，內容更多。庫興向美國政府報告中得意洋洋地列舉在他所訂的條約中的十六點是在英國的條約中所沒有的，庫興說：『我承認由於英國在中國的成就，美國應感恩於英國，從英國的這些成就中美國是得到了很多利益。但反過來，望厦條約因爲有這些新的規定，也就給了英國的商業以很大利益……由此可見，每一國的政府爲使外國商業勢力伸入這個廣大帝國（指中國）而達到的進展是對於大家都有利的。』——這不就是自己招認了美國當時正是結夥打劫中國的強盜夥中的一員麼？

美國的條約中有那些是它所首創的呢？最主要的就是『領事裁判權』。在半殖民地的中國，外國人在中國犯了罪，不受中國法律制裁，而由其本國領事審理，這叫做領事裁判權。當庫興和滿清官員談判訂約時，一個美國水兵無故開槍打死中國人徐亞滿，庫興蠻橫地拒絕中國政府要求交出兇手的正當要求，並堅持說，對於中國，不能適用歐美各國間的國際公法，因而殺死徐亞滿的水兵必須由美國人自己處理。美國就根據這種帝國主義的蠻橫道理而在望厦條約上作出了領事裁判權的規定。美國人在中國的這種特權一直保持到蔣介石統治崩潰的時候。

在南京條約和望厦條約訂立後十三年，強盜們又聯合對中國實行一次大規模的打劫。那就是從一八五七年（咸豐七年）起的『英法聯軍之役』。這次雖是英法兩國動武，但美國也還是有份的。三國早已商量好協同動作。英法聯合的艦隊從廣東北上進犯大沽口，美國公使也坐了自己的船隊隨同前往。等到英法聯軍打下天津，美國公使就做好做歹，勸令滿清政府屈服。結果，美國與英法兩國同樣在天津訂立了一個內容互相一致的條約。天津條約以及同期間滿清政府被迫與強盜侵略者所訂立的其他條約，使得中國開始深深墜入半殖民地的深淵。美國在這一時期中沒有直接向中國發動戰爭，那並不表明它的『清白』，而只是因爲它當時在遠東的勢力還不如英法，因此它就只好藏在它們後面見機行事，成爲在強盜幫中的一個最卑鄙的腳色。

到了一九〇〇年（光緒二十六年），八個帝國主義強盜聯合出兵攻入北京，強迫訂立辛丑條約，美國也參加在內。那時候，美國在遠東的勢力已經大爲增長了，所以它不但派兵參加，而且努力使自己成爲強盜幫中的頭腦。

所以，一點不錯，美國是使中國人民遭受一百年的半殖民地奴隸命運的兇犯中的一個。

二、美國早已對於朝鮮，對於中國的台灣和東北懷着侵略的陰謀

美國對於我國的台灣和東北，對於朝鮮的野心也是在歷史上早就有記錄的了。美國會在英法聯軍未發動前，美國駐華公使派克博士建議說，爲了迫使中國承認新的條約，最好由美英法三國分別佔領一塊中國的領土。他的具體計劃是美國佔台灣，英國佔舟山群島，法國佔朝鮮。這個派克博士是以傳教士的身份在中國活動多年的人，作爲『中國通』而被任命爲公使。他這個佔領台灣的建議在後來幾乎每一本美國人所寫的講中美關係歷史的書中都被引用了。到了一八七三年（同治十二年）美國前任駐厦門領事並曾率衆武裝進攻台灣。

朝鮮那時是中國的藩屬，美國也沒有放鬆它的注意。由於朝鮮拒絕和美國訂立商約，一八七一年五月間，美國駐中國公使帶領了一個艦隊到了朝鮮的漢江口外，並殺死了朝鮮人二百五十人左右。當時的朝鮮海口防禦並沒有任何新式武器，但是他們的頑強抵抗態度使得這些野蠻的侵入者不敢逗遛，只好撤走了。這是歷史上美國侵略者在朝鮮的第一次失敗。領導此次侵略行動的美國公使向政府報告說：『朝鮮人不顧死活地戰鬪，別的民族很少能及得上，更絕沒有能超過的。』

美國侵略遠東，苦於要越過遼濶的太平洋，爲了便於進行其活動，它看中了日本，它扶植日本來做它在亞洲的一匹警犬。一八七四年（同治十三年），日本借端出兵攻台灣，好一些美國軍官參加在內。一八七六年日本壓迫朝鮮訂立商約，通過日本的關係，美國在一八八二年（光緒八年）終於做到了和朝鮮訂約，成爲西方帝國主義國家中第一個入朝鮮的國家，它在朝鮮也取得了領事裁判權等等的特權。

一八九四年（光緒二十年）的中日之戰，一九〇四年的日俄之戰，在日本背後都有美國撐腰。那時美國繼續企圖利用日本做警犬，企圖使自己的勢力不但伸入台灣、朝鮮，而且能進入中國的東北。所以在日俄之戰時美國曾和日本商定共同管理南滿鐵路。不料這條警犬已經養肥，不願再聽主人的話，日本戰勝後不承認原有協議，不肯把南滿鐵路讓給美國。從此以後，美國和日本這兩個帝國主義就在爭奪東北和整個中國的問題上經常發生尖銳的對立。日本帝國主義也一直把美國看做它的對手，例如，一九一二年日本的海軍中將左藤鐵次郎說：『日本帝國主義一定要向大陸發展，但美國阻止我們。』美國想代替日本而在東亞大陸實現帝國主義，用了各種方法企圖攫奪東北的權益。除了向東北發展經濟勢力外，最露骨的一次是在一九〇九年曾向中國政府和侵略中國的各帝國主義國家提出一個計劃，叫做『滿洲鐵路國際化計劃』。這計劃是要使中國東北的鐵路都由美英法日等國來共同管理，因爲美國仗着它錢多，如果這計劃實現，那麼美國就可以成爲東北的主人了。當時美國分駐倫敦、柏林、東京的大使盡力說服各國政府接受這計劃，結果終因日本不肯吐出它所獨佔的『贓物』而沒有能實現。

請看，這就是美國這個『好朋友』早已給我國的東北出的好主意。由於當時日本堅持獨佔東北，結果就有了九一八事變。但如果當年美國的所謂『滿洲鐵路國際化計劃』實現了，那麼東北也早已變成了美國的殖民地。

美國多少年來侵略中國東北的野心都因日本的作梗而失敗，所以到了第二次世界大戰後，美國趕忙把蔣介石的軍隊大量空運到東北去。等到中國人民已經解放了東北和全中國大陸的時候，美國還念念不忘東北，又重新進行扶植日本，侵略台灣、朝鮮，一步步走向東北的步驟，這正是美帝國主義企圖實現其歷史上久已夢想的老路。

三、美國早已蓄意要獨霸中國，並且做亞洲的主人

美國不僅曾對我國的東北提出所謂『國際化』的惡毒計劃，而且妄想在整個中國實行這種計劃。美國從一八九九年以後，一貫標榜所謂『門戶開放政策』，作爲它對中國的基本政策。這種政策就是要使整個中國讓所有的帝國主義國家都能自由活動，都能取得一切權益，這樣，就是使整個中國『國際化』了。爲了實現這個目的，美國大資本家在第一次大戰的前後曾幾次結合其他各國資本家共同組成對中國投資的銀行團，美國企圖用這銀行團來操縱我國的財政、金融，而加深我國的殖民地化。因爲在這銀行團中，美國的資本最強，那麼結果，中國也就自然落到美國的掌握中了。美國常常自稱它並不打算武力侵略中國，但誰不知道，這種經濟侵略比武力侵略更加惡毒。

正因爲美國的一貫企圖是獨霸中國，所以它在中國總是選擇它所認爲在中國最強的反動勢力，加以支持，使它做自己的走狗，幫助它『武力統一中國』。一九一二年（民國元年）袁世凱做大總統，美國首先表示承認，供給他借款，並支持他做皇帝。後來，北洋軍閥中的曹錕、吳佩孚也是受美國支持的，曹錕由賄選做了皇帝，美國也首先加以承認，吳佩孚四處打仗，想統一中國，主要就是靠美國的錢和軍火的幫助。美國後來對於蔣介石的幫助也就是這種政策的一貫發展。——拿美帝國主義的這種態度和它在中華人民共和國成立後的態度比較一下，是多麼鮮明的對照。原來對於袁世凱、曹錕、吳佩孚、蔣介石的中國，美帝國主義的確是好朋友，而對於人民的中國，它是永遠不會『承認』，永遠要仇視的。它之所以要全力支持這些壓迫和殺戮中國人民的軍閥和獨裁者，幫助它們製造內戰，目的就是爲通過它們來達到獨霸中國的目的。

美帝國主義勢力向遠東擴展，豈止想獨霸中國，它早已自以爲亞洲的主人非它莫屬。在從一八九八年它和西班牙戰爭，搶得菲律賓之後，就認定它有了一個跳板可以跳上太平洋這一邊的亞洲大陸。代表美國和西班牙訂立和約的德雷就說得很清楚，他說：『美國勢力伸展到菲律賓之後，太平洋的彼岸和此岸一樣的確立了支配的地位。我們在太平洋的權利已經倍加，只要我們方針不錯，美國領有菲律賓之後，太平洋早變成了美國的一湖水。』一九〇三年，美國的老羅斯福總統說：『我們的統治範圍已是很廣大了，我們的勢力範圍更爲廣大。美國在太平洋上的地理位置是很有利的，只要我們有充分決心把握這種有利形勢，就可以保證能在將來和平地統治整個太平洋。』

幾十年間，美帝國主義一直妄想着用欺騙、狡猾的手段就可以『和平』地做到使中國人民，使亞洲人民成爲它的奴隸的陰險目的。到了第二次大戰後，由於中國人民的勝利和亞洲各民族的解放運動的高漲，這種企圖是完全破產了，因此它就赤裸裸顯出了猙獰的面目，直接用武裝侵略的手段來對待中國、朝鮮和全亞洲的人民。從歷史上看，這正是美帝國主義的必然發展的道路。

（新華社北京二十日電）

美國兵力透視

譯文瑞

美國帝國主義者正在加緊計劃發動新的侵略戰爭，以圖建立世界霸權。戰爭販子們原以爲世界性侵略冒險可以依靠毀滅性的武器取得廉價的勝利。朝鮮戰事的發展使他們受到了嚴重的教訓。美國侵略者在朝鮮所投下的賭注，愈來愈大，它的泥足也愈陷愈深了。

誰都知道，大規模的現代戰爭必須依賴善於應用武器與技術的強大武裝部隊。至於主張只使用原子彈便可贏得戰爭的幼稚論調，現在甚至受到美國軍界人士的輕視和批評。他們認爲原子彈對於現代戰爭的若干原理的影響，並不會更大於火藥、毒氣、坦克及飛機發明的當時。美國『自由主義』的軍事評論家威爾納說過：『一個國家所有的軍事力量決不能超出它所有的實際戰鬪力。假如沒有足夠的戰士和戰鬪部隊去使用可供使用的軍事武器和機械，那末未經使用的機械裝備必須作爲軍事剩餘品而予以勾銷。』他指出美國的主要缺陷是『缺少有訓練有組織的戰鬪力量』。在美國要增調更多的軍隊去擴大侵略朝鮮的戰爭的時候，新上任的美國國防部長馬歇爾也曾承認，美國缺乏有訓練的後備兵力。他焦急地說：『要補足在朝鮮作戰的部隊，就必須現在把美國的軍隊調光。』

美國在發動武裝侵略朝鮮戰爭的初期，投在朝鮮的兵力是殘缺不全的五個師，約七八萬人，以後又曾陸續增兵，到九月中旬，更瘋狂地動員了它在遠東的海、陸、空軍全部所餘的部隊四萬餘人，由麥克阿瑟親自指揮，在仁川登陸。於是美國侵略軍增到七個師另一個團，共達十四萬人以上。爲了要補充在遠東的兵力，因此原駐在美國國內的一個步兵師也被調出國外，因此尚留在美國本土的地面作戰部隊只有空運部隊一個師和海軍陸戰隊一個師約三萬餘人。美國在進行武裝侵略計劃的初期，就已露出了『捉襟見肘』的窘相。

做着統治全世界迷夢的美國帝國主義到底擁有多少數目的軍隊呢？據紐約時報一九五〇年五月所發表的美國官方公佈數字，美國正規部隊的總兵力是一、四五八、四〇〇人，其中陸軍五九六、〇〇〇人，海軍四五四、〇〇〇人，空軍四〇八、四〇〇人。這就是說，美國在發動侵朝戰爭前夕，武裝部隊的總數在一百四十五萬至一百五十萬人左右。此外，還有二百五十萬的後備人員。對於和平時期的美國，這樣的人數可說是最大了。在一九三五年，美國的武裝部隊不過二十三萬餘人，在美國參加對日作戰前一年的一九四〇年，也只有四十一萬人。美國現在所有的武裝部隊數目已比第二次世界大戰前幾年增加了三倍半到六倍。

這裏應當指出，在美國一百四十五萬正規部隊中，包括着很大數目的非戰鬪人員在內。譬如說，美國陸軍中就有四十四萬六千名非戰鬪人員，實際戰鬪兵力不到十六萬人。況且美國的軍隊分散在世界各處。美國前任國防部長詹遜本年四月在杜魯門的軍事報告中說到：『美國在海外的部隊佔全美國三軍武裝部隊的百分之四十以上。』美國陸軍中用於維持佔領日本和德國的就有二十七萬人，此外在奧地利、的里雅斯特、菲律賓、希臘等美國勢力所到之處，都分駐着美國的軍隊。美國的海軍和空軍也有大部分散駐於海外四百多個軍事基地。美國沒有預早把它的武裝部隊擴充到更大的數目，是因爲美國軍事當局迷信着原子武器與『戰略空軍』的威力，同時又感覺到美國的四百多個軍事基地變得更不頂用了。

今年六月以後，杜魯門以侵朝戰事爲藉口，採取了各種徵兵動員的措施。十月七日根據美國會一九四八年六月通過的徵兵法案，下令徵兵，『對所有十八歲至二十五歲的男子進行登記，以備總統在任何時間他認爲需要時即可徵召入伍』。以十月下旬又簽署一項法案，把以後十二個月內服役期滿的三十萬人的現役期限延長一年。同時國防部宣佈開始徵召後備軍人員入伍。杜魯門宣布通過他的計劃是要把現役的海、陸、空軍人數由一百五十萬人增至三百萬人。現在已開始徵調後備軍二十多萬人，和準備在今年年底徵足二十六萬的新兵。十一月初美國兵役局局長赫希曾經表示，按目前的徵兵條例，『美國不能產生並維持一個三百萬人的軍事編制』，要想把武裝部隊增加到三百萬，就非採取進一步動員的措施不可。但是實際上目前只徵召二十四至二十五歲未婚男子的初步徵兵已遭到挫折，許多被徵的青年並未報到，而報到的又有百分之四十體格不合標準。如果要進一步徵召退伍軍人，自由職業者和已婚男子，必然更加困難。美國時常吹噓它有八百萬退伍軍人，其實在一九四一年或者一九四二年入伍的退伍軍人，現在年齡多已在三十歲以上，而且有一部分超過四十歲，由他們組成的軍隊將不是『少爺兵』而是『老爺兵』了。同時，一般退伍軍人都是不願意再穿上軍裝的，他們之中許多人甚至認爲在上次戰爭中上前綫去拚命而讓別人在後方發財是上了大當。他們知道未來的戰爭將不會再是上一次那樣的便宜戰爭，如果在上次戰爭中喪命的機會是百分之十，這一回可就會是百分之九十。美國統治者欺騙人民當兵的廣告上最慣用的標語是『參加軍隊，週遊世界』，而今天流行於美國人民中間的一句話是：『參加軍隊，週遊另一世界（死亡）』。今天在美國已經沒有多少人願意爲華爾街的利益去當砲灰了。

當然，沉迷於軍事冒險計劃的美國統治階級是可能不顧一切採取高壓手段驅使美國人民入伍的。但是據美國政府的統計，在它的一億四千萬人口中，只有六千六百萬有勞動力的男女，而美國平時的工業生產和運輸工作等就需要六千萬工人去維持。在第二次世界大戰中，擴大的戰時生產所需的人力自然還要更多些。美國政府費了最大的力量，動員了一千一百萬的兵員（包括婦女），已經使美國的戰時經濟受到很大的影響。美國要想得到足夠數目的兵員去進行新的戰爭，是非常困難的。縱使美國統治集團用盡威迫利誘的方法，可以在明年年底湊夠三百萬軍隊，還是不足以擔當世界規模的侵略戰爭計劃。根據美國陸軍部的計劃，三百萬武裝部隊中，陸軍只佔一百三十萬人，而實際有戰鬪力的地面部隊不過五六十萬。我們試回顧一下第二次世界大戰的歷史，聯合國與軸心國雙方投在戰鬪中的武裝部隊總數達九千三百萬人之鉅，僅是蘇聯所動員的兵力就是二千二百萬。德國在歐洲用了一千七百萬部隊發動侵略，日本在亞洲的侵略軍也超過六百萬以上，但是終於被蘇聯和中國所擊敗。而且在第二次世界大戰中，兵員的消耗也是驚人的。從希特勒的國防軍與衛鋒隊進攻波蘭起，到杜尼茲上將宣佈無條件投降止，德國一共損失了近一千萬的軍隊（僅是傷亡）。美國如果只能擁有幾十萬地面戰鬪部隊，這和它征服世界的侵略冒險計劃，豈不是太不相稱了嗎？目前在朝鮮——一個只有三千萬人口的國家——進行的戰爭就已吸住了十幾萬美軍，幾乎等於美國目前全部戰鬪兵力的百分之六十。幾十萬軍隊還不夠去打像德寇進攻斯大林格勒那樣的一場仗。再看第二次世界大戰中，日本駐在我國東北的關東軍七十多萬，不到半個月就被蘇聯紅軍殲滅乾淨了。

美國企圖補救它人力不足的一個如意算盤，是驅使西歐各國的人民去替它當砲灰。美國帝國主義者早就提出『美國出錢，歐洲出人』，或者『美國出戰略空軍，英國出戰術空軍與海軍，法國出陸軍』等等的論調，並且利用『北大西洋公約』糾集西歐各僕從國去組織所謂『西歐集體』侵略部隊。大西洋公約集團醞釀了許多時候，由於美國的不斷大施壓力，大西洋公約集團的所謂軍事委員會已表示同意『儘早建立一支統一指揮的聯合軍隊』，但是據美國合衆社的電訊透露：『歐洲軍』是否建立、何時建立以及怎樣建立的問題，都還要大費爭論。一方面各僕從國家的統治者懼怕人民的反對，不能不有所顧忌；另一方面英、法、荷等幾個主要國家都有隱憂：越南人民軍的英勇戰鬪已把法國拖得疲竭；英國殖民者要鎮壓馬來亞人民解放鬪爭，出動了十多萬的軍隊還是無濟於事；荷蘭担心着印尼人民力量的再起，還是把兵力深陷於印尼。美國盜用聯合國名義發動侵略朝鮮的戰爭後，靠很大的壓力迫使各僕從國家供獻了幾萬軍隊。可是這些幫兇國家對於戰爭前途不得不感到深深的憂慮』。法國國防部長莫克最近說到西歐各國出兵的困難。他表示即使有了美國的三十億美元的援助，法國的軍力到一九五一年不可能超過十個師，一九五二年也只可增到十五個師，一九五三年才可增到二十五個師。法國目前只有五個師的武裝部隊。而這些軍隊的戰鬪力比一九四〇年委棄馬奇諾防綫的法軍還要弱。但是法國的軍隊是被視爲西歐集體侵略軍的核心的，怪不得威爾納說這樣的計劃『不是一個不可饒恕的戰略過失，就是一齣滑稽戲』。至於英國，駐在英倫本土和西德的軍隊約有三十萬，另外有三十多萬軍隊駐在殖民地，但是英國的實際戰鬪兵力也不會比法國強多少。據倫敦官方說，如下動員令也只能組成十個師的正規軍。至於挪威、丹麥等國家的兵力恐怕只夠保護自己的飛機場。總之，在目前西歐各國是調不出二十個師的兵力來的，而據美英集團的『戰略家』估計，『守衛』易北河需要五十到六十個師』的兵力。如果要在歐洲發動進攻，則需非八十到一百個師』的兵力不可了，美國從那裡弄來這麼多的『同盟軍』？

美國帝國主義者終於卑鄙無恥到乞助於法西斯匪幫的殘餘勢力了。他公然企圖重建德國和日本的軍力，利用希特勒的納粹軍和日本的『皇軍』充當它侵略軍的先鋒隊。然而這一陰謀不但因爲帝國主義集團內部存在着的矛盾而難於實現；並且正受到全世界人民的強烈反對。蘇德等八國外長會議抗議重新武裝德國的嚴正聲明，和蘇聯斥責美國利用日本軍隊進行侵略罪行的正義控訴，獲得了廣大人民的擁護。更重要的是今天德國人民和日本人民已大大的覺醒，不會再甘心給侵略者當砲灰。而且德國和日本的軍事體制在第二次世界大戰中基本上已被摧毀，想再組成像當年的納粹軍或者『皇軍』那樣的軍隊，可以說是根本不可能的。

美國不但沒有足夠的兵員，而且所能組成的軍隊也是士氣低落不能作戰的。在朝鮮的戰爭中已充分暴露了美國所謂『最精銳的部隊』的怯懦與孱弱。

士氣是社會制度、國家政策和戰爭目的所決定的。美國的社會制度是一種人剝削人的資本主義制度；美國統治集團的政策是一種對內壓迫人民對外擴張侵略的帝國主義政策；美國要發動戰爭的目的是在滿足一小撮金融寡頭統治世界的野心；這些都是直接違反廣大群衆利益的。因此美國軍隊的士氣不可能建築在人民政治覺悟的基礎上，而只能建築在統治階級威迫利誘手段的基礎上。美國士氣低沉的根源就在於此。

斯大林在論到蘇聯的衛國戰爭中說：『紅軍底力量首先就在於，它所進行的不是侵略戰爭，不是帝國主義戰爭，而是保衛祖國的、解放的、正義的戰爭。』『德國兵士沒有足以鼓舞他，使他能引爲自豪的高尚光榮的戰爭目的。反之，任何一個紅軍戰士都能自豪地聲言說，他是進行着正義的、解放的戰爭，進行着捍衛祖國自由獨立的戰爭。紅軍是有足以鼓舞其建立功勳的高尚的光榮的戰爭目的。』也正是由於這個原因，所以衛國戰爭，就在我國產生了成千成萬爲祖國自由而誓死奮鬪的男女英雄。』在第二次世界大戰中，美國不少的青年，有着珍珠港事變所激發的愛國心，自動報名入伍參加反侵略的戰鬪。但在這一次美國發動侵朝戰爭後徵兵動員，美國統治集團可就無法激勵士氣，只能以『你怕失業嗎？西方有葡萄美酒……』『你怕前途茫茫嗎？東方有美女』等荒誕的廣告去誘騙人民當砲灰。有嚴格的軍紀是軍隊戰鬪力最重要的條件，正與蘇聯紅軍和中國人民解放軍相反，美國軍隊的軍紀是敗壞的，從帶兵的頭目們縱容士兵姦淫擄掠的事實就表現出美國軍隊的腐敗程度了。這樣的軍隊是必然要失敗的。

人力不足與士氣低落是美國帝國主義軍事上不可克服的兩大弱點。這兩項弱點在它發動侵略戰爭以後的幾個月內，日益明顯地暴露出來。美國在朝鮮已損失了六七萬人，而且叛變和逃亡的事件在美軍中間也已連續發生。我們是可以斷言：美國帝國主義者所進行的侵略戰爭，是註定要失敗的。

（轉載北京人民日報）

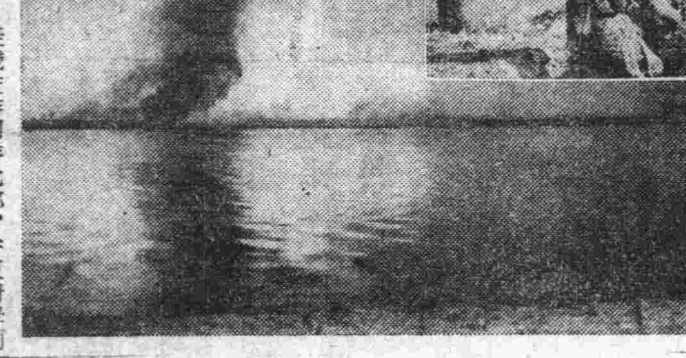

十一月八日，美機濫炸朝鮮北部，安東對岸的新義州，濃煙烈火，已燒到祖國的鴨綠江上。（右上角爲鴨綠江北岸我解放軍哨兵）

楊振亞、粟連波攝 解放軍畫報社稿

（上接一版）

約里奧——居里繼又講述禁止新戰爭宣傳的問題稱：這種有系統的宣傳旨在設法製造戰爭心理，欺騙人民相信戰爭不可避免，並爲引起新戰爭的武力政策提供『道義上的理由』。我們唯一的任務就是及時喚起國際上的良知去避免戰爭的災禍，我們必須對戰爭的宣傳進行無情的鬪爭。同時，我們必須鼓勵各國間經濟、文化關係的發展。我們認爲所有各國間不論其社會制度如何，建立這種關係是完全可能的，而且文化、科學方面的交流，將加速進步，並幫助創造有利於維持和平的各種條件。

約里奧——居里繼論及聯合國大國一致的原則稱：這就是努力爭取不同制度之間的合作的辦法。自第一屆世界保衛和平大會以後，對聯合國憲章的破壞，是最嚴重最危險的一件事。我們的聯合國憲章的基本任務之一，是恢復人民自己制訂的真正的和平。約里奧——居里強調稱：和平國士的行動，不僅限制戰爭計劃的發展，而且要粉碎它。現在，正直人民的行動是關係重大的，戰爭挑撥者採取的措施已引起了一切正直人民的憤慨，從而幫助那些過去不相信我們的人與真誠無私的人們睜開了眼睛。我們一切行動中所特有的鎮靜的決心，是我們相信人類的理智，但決不表示我們在威脅面前怯懦。我們必須在大會上逐漸尋求爲組織一致的行動所必需的一切觀點，必須克服一切困難，考慮支持採取有力和正當的措施以保衛和平的國際組織的問題。大會的宣言以及決議必須由各地人民大會來審議並加以批准。我深信大會和將要選出的各個委員會，必能發現新的活動方式。

約里奧——居里結語稱：不能容許過去所受的痛苦成爲徒然。——不能容許把人民所征服了的自然的力量用來毀滅人民自己。正因爲我們真誠地、客觀地爲和平而鬪爭，所以我們是比我們的敵人強大的，並且我們能夠及時地喚起那些能夠勝利地反對戰爭的國際間的覺悟。

繼起發言的有波蘭代表英費爾德、意大利天主教教士嘉格羅、法國代表戈登夫人、尼斯代表卡西尼等人。英費爾德教授稱：全世界的科學家首先要牢記：全世界人民都不要戰爭，沒有不能和平解決的問題，兩種不同的制度是可以和平共存的。嘉格羅宣稱：我們全都虔信着不同的宗教，但我們全都爲同一個目的而奮鬪。我們必定在保衛和平的行動中走向充分團結。

國際民主婦聯主席戈登夫人在熱烈的掌聲中，生動地講述了各國婦女參加和平運動的情形。她強調稱：我們將努力使全世界的母親們永遠不用爲她們的在戰爭中喪生的兒子們哀悼。可以讓我們充滿着教育兒童幸福和進步所給予的極大快樂。

上午會議將近結束時，五百位穿着鮮艷的民族服飾的波蘭婦女代表進入了大廳。她們在熱烈的掌聲中，向主席團歡呼：『和平！和平！』

【新華社北京十九日電】塔斯社華沙訊：第二屆世界保衛和平大會於十八日繼續舉行會議。由拉丁美洲勞工聯合會主席、世界工聯副主席托列達諾主持。上午的會議繼續討論世界保衛和平大會常設委員會主席約里奧——居里教授的報告。發言者有麥爾蒂（芬蘭）、米勒（蘇格蘭礦工）、斯普爾納（捷）以及愛爾蘭的代表和瑞典教士的代表等人。

北京太原重慶等地人民 慰問抗美援朝志願部隊

【本報訊】據新華社二十日電：太原、重慶、昆明等地人民團體及教職員學生紛紛寫信慰問朝鮮人民軍及赴朝參戰的中國人民志願部隊。來自各地的慰問信中除對朝鮮人民軍和保衛祖國獨立與世界和平的中國人民志願部隊表示敬意外，並願以實際行動支援他們抗美援朝保家衛國的義舉。太原市第二發電廠青年團全體團員的信上說：『我們以最大的關懷向你們致敬，你們英勇反抗侵略戰爭的精神……』西南師範學院附中學生對中國人民志願部隊配合朝鮮人民作戰取得的重大勝利致以熱情的敬禮！信中說：『你們光榮神聖的行動表示了中華兒女反抗美帝侵略、保衛和平的決心。美帝的誣衊欺騙與恐嚇，決不會挫折我國人民的意志，相反的全國人民將以更有力的實際行動來支援你們的正義鬪爭。』昆明第一中學全體教職員學生、工友和昆明女中高五班學生在信中有力地指出：中國人民志願部隊同朝鮮兄弟並肩作戰，『使朝鮮人民抗美戰爭有了新的發展。』『你們這種英雄行爲，已爲全中國全世界人民所敬仰』。

【新華社北京十九日電】首都各大中學校展開了抗美援朝保家衛國運動的熱潮。連日來，各校進行了時事學習，並舉行了揭露美帝國主義侵略暴行的控訴會、座談會等。許多學校自動地成立了中國人民保衛世界和平反對美國侵略委員會支會。在該組織領導下，各校分別展開了大規模的抗美援朝與支援赴朝參戰的志願部隊的活動。

北京市各大中學校的師生組成的宣傳隊，每日出動在街頭、工廠和郊區農村向群衆進行宣傳。北京大學和北京市第五區各大中學校等十五個學校，在十八日一天內即出動了五十五個宣傳隊，共達六千五百餘人。北京大學有許多白髮斑斑的老教授也和學生一起在街頭宣傳。該校教職員並自動捐出一百八十七萬元作爲宣傳經費。清華大學全校二千六百多學生，組成了三十三個宣傳隊，自十二日起，即在學校周圍十二里以內的村莊展開了宣傳。十六日，該校分兩路出動，一個隊到石景山、長辛店、琉璃河、豐台等地的工廠和礦山去宣傳。另一隊在北京城裡各區分別進行宣傳。師範大學中文系教授全體動員，撰寫宣傳抗美援朝的論文、詩歌以及編輯叢書等。輔仁大學百分之九十以上的師生參加了宣傳工作。

各校除組織宣傳外，並展開了各項志願援活動。燕京大學新聞系發起的『五十顆手榴彈捐獻運動』（折合人民幣一百萬元），發起後不久即超過了五十顆的數目。華北人民革命大學全體師生截至九日止，已捐出現款五千萬元，小米一千多斤。華北大學工學院最近請機械系主任講兵器常識，並邀請解放軍教授擲手榴彈。市立三中初二甲班在十八日以前，已做好四十五個慰勞袋，寫好一百五十餘封慰問信。師範大學女附中舉辦了救護常識講座。

中朝人民具有深厚的戰鬪友誼。抗日戰爭期間，朝鮮義勇軍深入敵佔區，在牆壁上寫標語，進行抗日宣傳工作。

解放軍畫報社稿

東南亞解放運動澎湃前進

老撾成立聯合政府

【新華社北京十九日電】據越南通訊社訊：老撾人民在八月中旬舉行國民議會，通過成立老撾抵抗聯合政府，出席國民議會的有老撾解放區及敵佔區各民族、各階層代表一百餘人。議會總結了幾年來老撾人民的愛國戰爭，並討論今後的政策與任務，決定成立定名爲『老撾解放陣綫』（前譯爲『老撾抵抗同盟』）的老撾民族統一戰綫組織，並選出該陣綫的中央執行委員會以及老撾抵抗聯合政府。會議並通過了國旗、國歌及老撾國家的名稱等。老撾國民議會結束時發表聲明，號召全國人民不分種族、信仰，團結一致，和越南及柬埔寨兄弟民族密切合作，堅決抗戰到底，驅逐法帝國主義及美國干涉者。

越南人民軍在廣南省斃傷法軍四百餘

【新華社北京十九日電】據電通社仰光訊：越南人民軍十一月四日在中越廣南省鎮邦縣，擊潰進犯的法軍一千五百人。擊斃法軍二百零九人（內有上尉一人及軍官多人），擊傷法軍二百十五人，俘擄六十三人。人民軍繳獲機槍八挺，步槍三十支及大量軍火裝備。

麥克阿瑟與日本反動派 談判軍事協定草案

【新華社北京十九日電】塔斯社十六日電引東京消息：麥克阿瑟的僚屬和日本政府正秘密談判美國和日本間的軍事協定草案。協定草案規定美軍三個師繼續佔領日本三十年。所謂日本警察後備隊的實力，繼則將在美國的支持下增加兩倍。該隊將以現代武器裝備，並規定在聯合國組織的招牌下執行職務。協定草案又規定日本參加拼湊中的『反共公約』——『太平洋公約』。如協定草案所規定的，美國將供給日本不下於十億美元的軍事貸款。

美在荷屬新幾內亞建築基地

【新華社北京十九日電】塔斯社十四日訊：悉尼『太陽報』載該報記者荷格自堪培拉的報道稱：美國正在荷屬新幾內亞建築強大的軍事基地，並要求澳大利亞政府加強巴布亞的防務。該記者指出：這是杜魯門和麥克阿瑟在威克島會談的秘密決定之一，目的在於建立澳大利亞軍隊與荷屬新幾內亞美國侵略基地之間的『最密切的聯絡』。『太陽報』並透露：荷蘭政府同意給予美國在荷屬新幾內亞建立軍事基地以優先權。杜魯門則『答應』荷蘭政府的『美國一定支持它抵制印尼對荷屬新幾內亞的領土要求』。

美帝陰謀控制中國的一個教育計劃

——四年前美帝交給蔣介石的一個密件

北京師範大學教授　董渭川

（一）

大家都記得：日本投降後，美帝國主義者爲了企圖代替日本使中國變成美國的殖民地，它在一九四六年十一月曾和蔣介石訂立了一個有名的侵略條約，就是『中美友好通商航海條約』。與這個條約同時，美帝還送給蔣介石一個『幫助』中國推行成人教育的計劃。這個計劃，企圖從大多數中國成年文盲入手來推行其侵略政策，其用心更是十分陰險毒辣的。

蔣介石收到這個計劃之後，當作極密件發交偽教育部。偽教育部因爲事關成人教育，又發交其社會教育司。社教司對於這個龐大的計劃無法處置，於是委託國立社會教育學院成立小組來研究。那時我在該校，先看到草稿，後看到偽教部的中文譯稿。我對於這個計劃很起反感，把其要點摘出，寫了一篇『讀後』想在報上發表，但社教司因爲是『密件』不許可，擱了一年多，我終於在『教育雜誌』上公開了它。那時我對於美帝的認識還不够清楚，雖不滿於這個『計劃』，而所提的問題不多，現在看來，多是枝節的，並未涉及根本。大概看到我那篇『讀後』的人不多，此刻根據原材料重新介紹一次，是必要的。假如到今天還有對美帝潛存着好感的人（尤其是在教育界），正需要多知道些它這類的『計劃』。

（二）

該『計劃』的英文名稱是『A Program Of Adult Industrial Education For The Great Mass Of The Chinese People』，中譯則很含蓄地名之曰『中國社會教育計劃』（聽說偽教部只把中譯本油印了數十份，以保持秘密）。起草這個『計劃』的人有兩個：主要的一個是曾經在駐華美軍軍部中當過宣傳與教育處處長的史瑞夫上校（Lt. Col. L. G. Shreve），又一是專門奔走於蔣政府和美帝國務院之間號稱『中國通』的畢範宇博士（Dr. Frank W. Price）。代中國擬教育計劃，不用杜威、孟祿之類的書呆子，而由一個軍人『上校』執筆，其道理是值得想一想的。『計劃』的草稿，曾經好多美國要人審訂過；並且馬歇爾還特別增加了一部分。這都是美帝政府主使的，在『序言』中明白說出的。由這一點可以體會到此『計劃』的重要。

『計劃』的內容分兩大部分：前一部分是『提要』，後一部分是主文。主文共三章：大概是考慮到蔣介石不暇細看主文，所以給他預備一個簡明的提要。第一章是『概說』，內分三節：第一節是『緒論』，第二節是『方法』，第三節是『機構』。說明本『計劃』的需要與實行之前提；第二章是『計劃』的有關因素與分析，內有八節，所談的是實行此『計劃』可能獲得的外國助力和中國之交通與工具等問題。第三章是『實施辦法』，內分三節：一是『試辦當前的計劃』，二是『全國計劃』，三是『經費估計』。這是整個的輪廓。

（三）

爲什麼說它是一種陰謀呢？第一，它是用以抵制中國共產黨所領導的革命的，並且是藉抵制中國共產黨以引誘蔣介石永遠倒在美帝懷抱中的。其中有兩段話可以作證：『有人謂惟共產黨可予中國前途以希望，本計劃實施之後，當可予此種說法以有力之答覆，此點不可忽視。』（中譯本頁一三）『……倘中國政府擬定一對美之聯絡計劃，以配合全國成人教育計劃之開始，則低落之聲譽自可恢復，而共產黨之論調謂：共產黨爲今日中國爲中國人民謀福利之唯一政黨，自可駁正。』（中譯本頁八）這兩段話，一是針對着那時蔣介石的煩悶心理所作的極巧妙而有力的誘惑。蔣所煩悶的，一方面是共產黨已給中國人民開闢了光明的前途，並且在領導着全中國人民消滅他；另方面是國民黨在美國人心目中貶值。這話之所以巧妙而有力，就在於洞燭其內心的煩悶而利誘之。其用心之毒辣，於此可見。

第二，它所謂『對美聯絡』，是要美帝在普及中國成人教育的工作上，也充當蔣政權的太上皇，而主宰一切。所謂『對美聯絡』的具體證明是：（甲）在行政上，也就是由一批美國人組成一個『特別顧問』團，其顧問及技術專家皆是美國人，設於華盛頓，另在中國設『駐華代表辦事處』，作『組織之核心幹部』。聘請些美國人當顧問，當然非常重要，可是這些人要蔣介石用錢來聘請，事處設於華盛頓，用意何在呢？至於此一工作應該任用那一種的中國人，遠在美國的美帝也在『計劃』中給指出了典型的代表，就是晏陽初。因爲只有晏陽初之流的買辦，才肯效忠美帝，才能貫徹其主子的一切慾求。（乙）在經費上，據估計，試辦兩年期內（每年預算暫定爲三十萬零四千美元），將來在全國各省同時推進（每年約需八百四十萬美元），美帝怎麼辦呢？由美國協助。怎樣協助呢？辦法又巧妙得很。蔣介石沒有這大筆美金，美國國會中通過了一個『富汝百法案』（The Fulbright Legislation），內容是：『使用國外出售剩餘物資之一部款項，用於交換留學生及其他教育活動上』。該『計劃』指明可以援引這個法案辦理，並且像騙孩子似地說：『從中國方面看，等於將庚子賠款反用過來幫助中國推行成人教育！』也就是用作戰剩餘物資賣給中國，再慷慨地用這筆賣款來『好聽』的美國商人！用中國的利潤，這是何等便宜的事！不用說，也使我們聯想到前清光緒末年（一九〇八）美國退還中國的庚子賠款的一部，辦理留美預備學校，以實行其遠大的文化侵略政策的故技了。而美帝在四十年後，仍要弄此故技，且厚顏無恥地說中國人佔便宜，眞是一隻又陰狠又狡猾的老狐狸！（丙）在工具上，該『計劃』特別提出在第二次大戰中用『視覺教育』（Visual education）訓練士兵的效用；中國掃除文盲也必須接受此經驗，而大量運用電影、幻燈等。因此，要中國設立一個製造這些科學工具的大工廠，但是原料必須向美國買。這又是美帝的生意經。

（四）

上述種種還都是有形的、看得見的。下邊再提出幾點來，以見其陰謀之險到什麼程度。

第一，它的原題是中國『工業化的』（Industrial）成人教育計劃。所以特別強調『工業化』，是在美帝派了一位水利專家薩凡奇博士來華探測三峽之後，想從利用三峽的水力發電起，開發蔣管區的各種富源，既用以抵抗共產黨，又用以加強和提高美帝在物資方面的侵略慾求。所謂『工業化』，既需要大量的人力，可是中國的勞動人民絕大多數是文盲，而在工程技術上又無需要，所以必須一面掃除文盲，一面訓練工程技術人員。因爲『計劃』中所說的工業化，是美帝經濟侵略的基礎，與掃除文盲的成人教育、讀寫算用意就在於此。這是前者。

分條件與生產建設相互爲用，二者齊頭並進，這是中國的道理，證之於國際教科文組織（Unesco）編印的書中，也就不難了解。都是爲了美帝把其殖民地的文化水平提高到一定的水平，才能充分滿足其侵略需要。上看是『基本教育』，以『提高』南安南的法文化、生產能力，使其接近於近代文明可以便於法帝國主義者自己招供，如何用盡各種方法與基本教育，『同化』土人，使它一層『民主化』的糖衣。又如基本教育中高調的『工業化』，加了一層了悟美帝對中國的這種用心是在了『和平』、『民主』、『工業化』等法國的殖民地，第二，在於第二的理論處，西之後『』，馬歇爾將軍的理論，一種下了之上『』，是『』的加以宣傳。

（五）

把上邊介紹的種種綜合起來看，你能够昧起良心來說美帝這個『計劃』不是一個險毒的陰謀嗎？單純從教育本身看，是一個教育陰謀，但這個陰謀不止於教育，而是要用教育以配合『中美友好通商航海條約』的，是通過教育來完成其經濟侵略的。更深入一層說，它是要通過教育來把全中國變成她的殖民地，而且是永遠的殖民地。這是美帝繼續中國的庚子賠款以後又一次侵略中國的陰謀。

中國人民從這個『計劃』中可以明白地認識到：美帝國主義者的文化侵略是和政治侵略、經濟侵略、軍事侵略分不開的，使中國永遠成爲她的殖民地的目標是一貫的。

一個技術人員認識美國的前後

——記東北化學工業管理局留美工程師錢寶功的談話

王坪

日本投降後，國民黨反動派劫收勝利果實，資本家們在美帝的扶持下，……

錢寶功很快地到了東北，建設祖國的化學工業。現在他在東北工業管理局研究室服務，他的研究室由一個狹小的房子裡，遷到了一座丁字型的樓房。……

十一月十七日

東北人民政府工業部
機械管理局

產成品推銷廣告

洽購處：瀋陽長沙一街七號機械局經理處業務科
電話 ②7471 ②7472 ②4522 電報掛號 4415

出品

類別	產品名稱	類別	產品名稱
工具機械	全齒輪車床、平銑床、萬能銑床、齒輪滾床、龍門刨床、傘齒輪切削裝置、牛頭刨床、搖床、台鑽、立式鑽床、搖臂鑽床、蒸汽錘、空氣錘、砂輪機、木鋸床、木刨床	交通機械	自行車、汽車零件、冷鋼車輪
		土木建築機	攪拌機、鍋爐、鍛氣斤
		工具	銑刀、鑽頭、鉸刀、卡具、虎鉗、絲錐、板牙
		機械零件	滾珠軸承、火車用彈簧、水門、汽車用彈簧、電車用彈簧、灣頭
動力機械、電力機械	根據外訂貨規格承製	其他	氧氣、鋼錠，炭精棒、砂輪、道釘、螺釘、洋釘、鐵絲、鐵條、黑鉛鉗鍋
礦山機械	空氣壓縮機、鑿岩機、捲揚機、送風機、水泵		

規格繁多　保證質量　不及詳載　歡迎洽購

說明：1、砂輪、滾珠、釘類、油石、砂紙、砂布、工具等零售批發處：瀋陽市漢口街新華五金行
2、機械類之零售，及其他出品批發：本局業務科

旅大行政公署工業廳直屬
大連漁網公司

響應全國經濟建設高潮發展漁業適應各漁場及漁民需要更爲反對美帝鞏固國防加強防空設備特以純棉紗製造各式偽裝網各種漁網希各地機關部隊礦場漁業定製交貨迅速質量耐久價格低廉

產品種類：各種漁網　各種漁線　各式步、騎、砲兵用偽裝　陸、海、空軍偽裝網　工、礦用偽裝網

地址：大連市中山區興和街七號　電話：⑥二一六二・⑥二〇一〇
哈爾濱代銷處：哈爾濱漁業消費合作社　地址：哈爾濱道外大新街一五二號　電話：五一二五二號

麒麟牌四大名產

葡萄酒　東北名產山葡萄釀造醇化已久風味絕佳營養豐富
桔子酒　採用各地甜柑桔製造香味濃厚有調胃助消化之功效頗得各界好評
青梅酒　聞名三國時代之古酒採新法精製用上等白酒江淮各梅製成美妙絕倫
櫻桃白蘭地　爲馳名世界之甜酒清香適口食前食後一杯有助消化調口具之力混與酒飲之尤宜
精裝酒精　容量五〇〇瓦
九六度酒精：價格低廉品質優良工業醫療製藥均能使用
無水酒精：度數準確用途廣大爲供給工業化學製藥試驗醫療等各界之需要出品無多請速定購

瀋陽啤酒廠附屬露酒廠　地址　鐵西區建設大路六二號　電話　五二一八一一號　五二三七四號

國際共產主義運動的指導刊物　無產階級國際主義的光明旗幟　世界民主反帝鬥爭的情報總彙
中文版第三六期
爭取持久和平，爭取人民民主！
共產黨與工人黨情報局機關報　中文版週刊

朝鮮人民爭取自由與獨立的英勇鬥爭　蘇爾科夫
爭取和平的堅強意志　托里亞蒂
爲了人民的和平，自由及幸福　托馬
羅馬尼亞人民共和國路上文化革命的大道　波立特
關於工黨的馬爾加特會議　弗里茲
鐵托集團的代理人——奧地利工人階級的敵人　馬萊克
政治劄記
鐵托集團造成南斯拉夫人民的貧窮、飢餓和毀滅的命運　伊・克・
華沙在建設中（波蘭來信）　諾瓦克
鐵托集團在南斯拉夫的收穫（漫畫）

預訂價格：三月十二期十一萬五千元　半年二十五期廿二萬四千元　全年五十期四十三萬二千元　平郵免費掛號另加
各地新華書店各地郵局發行　每本雜誌九千五百元

一九五一年新型日記
一九五一
新華日記
★即將出版★
定價二十萬元
預約辦法
①預約『新華日記』每册定價二十萬元。②外埠如需寄，加郵資。③預約『新華日記』如需包掛號，每本再加郵費。④新華書店預約本店代寫姓名。⑤本店以介紹信。
布面燙金　美觀大方　裝幀精良　紙質優緻　彩色插頁　美術製作
各地新華書店發行

古城牌複寫紙
菲洲沙漠地帶炎熱北冰洋嚴寒適宜
決不變質　色澤鮮艷　複寫清晰
從無黏貼之弊　紙質堅韌　經久耐寫
各大百貨公司文具商店書局均售

東影最新出品故事片
衛國保家
東北　鐵西　新光　大衆
光陸　解放　宏大　亞洲　天光
群樂　人民　瀋陽　雲閣　保安
再續映一天
努力生產，建設國防，抗美援朝，衛國保家！
爲保衛祖國邊疆，堅決反抗美帝侵略！

歡迎訂購　刀麻紙　長記工廠出品
瀋陽市中央大街六號　電話四・三五五四號

東北京劇院・（晚）白玉崑、周少樓、周仲博、范成玉等演出

紅星劇場
四幕六景大話劇　美國之音
本日早場停演　晚場照常
請注意：本劇演期不多至本月末爲止　各機關團體請速登記定座以便安排日程避免臨時擁擠
瀋陽市文藝工作團公演

美瑞亨方型手章遺失聲明作廢
昌圖縣雙廟子復有順雲固字四二六號運銷證登報作廢

衛國保家續映啓事
東影新片『衛國保家』昨天應各界要求已續映一天，茲因各界仍有許多人沒看到，特再續映一天，凡持有半價優待券者，不論日期，本日（二十一日）一律有效。此啓
東北影片經理公司瀋陽辦事處

電氣機械用　銅螺絲及鉚釘　保證規格　歡迎採購　定貨量
瀋陽市和平區南京街一二八號　電話②四三七四號
啓業鐵工廠

聲明
本部直屬東北工人醫藥服務社（前名東北工人醫藥企業公司），於本月上旬已結束，各機關、團體及個人，若與該廠有未結事項者，限三日內（廿一日——廿三日）來本部保險處接辦，過時概不接洽，特此聲明。
東北人民政府勞動部　十一月十八日

聲明
東北工人醫院及第一、二、三人民醫院……『東北工人福利供銷社』……與本部無關，特此聲明。
東北人民政府勞動部　十一月十八日

能維雅
冷脂
護膚嫩肌
治燥防裂
上海美通公司發行

三羊牌
代乳粉
各大百貨店食品店均有出售
東北各地郵政局代銷代購
長春華康食品工業社

新農村
第四十期要目（十一月二十四出版）
抗美援朝保家衛國時事問答
提高警惕，加強對地主管制——供區村幹部學習和向農民宣傳解釋用……李岳
鞏固人民民主專政——談瀋子村管制地主工作中的一些問題……陳鳴
朝鮮人民過去是怎樣援助我們打日本的？……照地
血債要用血來還！
表揚這樣的幹部和民兵值得學習！……肖鋒
怎樣整頓農村供銷合作社？
問題討論：公開在群衆中進行批評是不是就會失掉了幹部的威信？……張實泉等
不要上了謠言的當……徐思東
老張是這樣宣傳時事的……王帆詞
抓特務（快板獨幕劇）……安和平
新農村雜誌社　新華書店東北總分店發行